Dusetos

LAIKRAŠTIS DUSETŲ, ANTALIEPTĖS, ANTAZAVĖS SENIŪNIJŲ IR PARAPIJŲ ŽMONĖMS

2020 m. gruodžio 15 d. Nr. 23 (325)

Pandemijos iššūkius sprendžiančios technologijos: kas sieja namų darbus ir naminius gyvūnus?

Tarp jaunų žmonių daugėja idėjų, kurios praturtina kasdienybę ir suteikia galimybių tobulėti įdarbinant technologijas. „Startuoliai, keičiantys visuomenę“ finišuoja su virtualiomis kūrybinėmis dirbtuvėmis, kuriose laimėjo keturios idėjos. Nacionaliniame hakatone jaunieji verslininkai vystys maisto produktų pristatymo platformą, aplikaciją, padedančią su namų darbais, virtualių valgiaraščių sprendimą bei sieks kovoti su patyčiomis mokykloje.

„Esame įpratę hakatonuose, įvairiuose renginiuose dalyvauti gyvai, tačiau pandemija pakoregavo ne vieno žmogaus įpročius. Vis dėlto, pastebėjome, kad į virtualią erdvę perkeltos kūrybinės dirbtuvės sulaukė jaunuolių susidomėjimo. Keturi paskutiniai renginiai dar kartą įrodė, kad tiek regionuose, tiek ir didžiuosiuose miestuose jauni žmonės jaučia savo aplinkos problemas ir nesibaimindami iššūkių nori jas spręsti. Tad namų darbus, naminius gyvūnus ir net maisto pristatymą į namus sieja vienas paprastas aspektas – jaunų žmonių entuziazmas spręsti jiems aktualias problemas“, – sako „Langas į ateitį“ projekto koordinatorė Simona Gogelytė.

Pandemijos akivaizdoje – pagalbininkas mokiniams

Vieni iš hakatonų nugalėtojų – Šiaulių komanda „Kas namų darbams“ ir jų aplikacijos idėja, kuri primintų mokiniams apie artėjančių namų darbų terminus bei apjungtų įvairių elektroninių dienynų informaciją. Komandos lyderis Matas Gulbinas pripažįsta, kad kelias į idėjos išgryninimą nebuvo paprastas – teko dirbti labai koncentruotai, kartais trūkdavo laiko.

„Mūsų programėlė-kalendorius pagelbėtų mokiniams sekti ir, svarbiausia, nepamiršti užduočių ir namų darbų terminų. Idėjos reikėjo paieškoti, tačiau atsigręžus į mokyklines patirtis su komanda supratome, kad būtų labai patogu ir daug paprasčiau, jeigu kiekvieną vakarą nereikėtų sklaidyti įvairių disciplinų sąsiuvinių ir ieškoti, kas užduota namų darbams. Mūsų tikslas – viskas patogiai ir vienoje vietoje“, – teigia M. Gulbinas.

Jauniausia komanda, laimėjusi bilietą į Nacionalinį hakatoną – „Bitai“ – 8 klasės Dusetų Kazimiero Būgos gimnazijos mokiniai, kurie dirbo prie platformos vaikams, kurioje būtų galimybė anonimiškai pranešti apie patyčias. Savo idėja „Bitai“ tikisi stabdyti mokyklose vis dar opią patyčių problemą. Šią komandą vedė aktyvi informacinių technologijų mokytoja metodininkė Aldona Žiliukienė.

Nenugalėjo, tačiau sveikatai naudingą įdėją vystė komanda „Exercise Bot“. Komanda kūrė programėlę sportą mylintiems žmonėms, kuri padėtų ne tik rūpintis savo fizine sveikata, bet padėtų ir finansiškai. „SDG E“ komanda vystė laikysenos jutiklio idėją. Prietaisas stebėtų, ar žmogus sėdi taisyklingai, o susikūprinus įspėtų vartotoją ir paskatintų pakeisti sėdėjimo pozą.

(Nukelta į 3 psl.)

Mieli Dusetų krašto žmonės!

Sveikinu Jus šv. Kalėdų ir Naujųjų metų proga. Šios kasdienybę praskaidrinančios, gėrį ir viltį dovanojančios šventės pačios įspūdingiausios ir gražiausios.

Lai šios šventės būna ramaus, džiugaus ir šviesaus apmąstymo metas, atspirties taškas naujiems prasmingiems Jūsų darbams, tegul šventės akimirkos dovanoja viltingą atokvėpį po sėkmingų darbų mūsų kraštui.

Linkiu, kad 2021-ieji metai padovanotų kiekvienam gerą sveikatą, ramybę, santarvę, džiaugsmą, optimizmą, namų šilumą ir jaukumą. Tegul visiems mūsų krašto žmonėms Naujieji metai bus dosnūs prasmingų darbų, sumanymų, gėrio ir gerovės.

Šiemet teks koreguoti įprastas šių švenčių tradicijas, tačiau tai neužgoš susikaupimo ir šventinės nuotaikos. Visiems ramaus, šilto Kūčių vakaro, džiaugsmingų šv. Kalėdų ir prasmingų Naujųjų metų!

Nuoširdžiai,

Zarasų rajono savivaldybės meras
Nikolajus GUSEVAS

— — — — — —

Mieli santalkiečiai, dusetiškiai ir visi skaitytojai,

tik tie metai gražiausi mūsų gyvenime, kurie kupini ieškojimų ir atradimų džiaugsmo. Nuskaidrinti bendradarbiavimo ir abipusio pasitikėjimo. Turtingi prasmingais darbais ir reikšmingais pasiekimais. Kalėdos — laukiamiausia žiemos šventė, kurios vienodai laukia visi, tai stebuklo kupinos akimirkos, praleistos artimiausiųjų apsuptyje, bei ramus metas, suteikiantis galimybę sustoti ir pagalvoti. Per šiuos nueinančius sudėtingus metus kartu nuveikėme iš tiesų labai daug. Visi galime pasidžiaugti susitelkimu ir nuveiktais darbais, parašytais bei laimėtais projektais, gražėjančiomis Dusetomis bei turtingėjančiais siela žmonėmis. Tikime, kad dar daug prasmingų ir net galinčių išsipildyti norų turime ir ateinantiems 2021-iems metams! Ramių ir jaukių Šv. Kalėdų bei perspektyvių 2021-ųjų Naujųjų metų! Būkite sveiki ir saugokite aplink esančius!

Dusetų seniūnijos ir parapijos bendruomenės santalka pirmininkė
Aldona ŽILIUKIENĖ

In Memoriam Rimantui Kamarauskui

Išėję Amžinybėn žmonės gyvena tarp mūsų tol, kol gyvi prisiminimai apie juos, kol egzistuoja materialūs ar dvasiniai jų palikti kūriniai. Dažniausiai, deja, nutinka taip, kad kūrėjus prisimename tik jų netekę... Nesuspėta pakalbinti kraštiečio Rimanto Kamarausko, tad dabar tegalime skaityti jo artimųjų žodžius, pilnus begalinės meilės, šilumos, nuoširdumo.

Daugelis dusetiškių puikiai prisimena Rimanto Kamarausko kurtus dokumentinius filmus, LRT mediatekoje pasižiūri juos ir dabar. Filmuose – Aukštaitijos gamta, Dusetų ir aplinkinių kraštų žmonės – vieni jau iškeliavę Amžinybėn, kiti ten filmavosi būdami vaikai, ir dabar jau savo atžaloms rodo tuos kino juostoje pablukusius, bet atmintyje teberyškius praeities momentus.

„Grožio abėcėlė“ (1986 m.) – apie estetinį mokinių auklėjimą Dusetų Kazimiero Būgos vidurinėje mokykloje. „Žirgas paviliojo“ (1979 m.) – apie Dusetų valstybinio žirgyno trenerį, daugkartinį respublikos čempioną Leoną Buroką. „Kur ežerėliai ežerai“ (1977 m.) – poetiškas filmas apie Rytų Aukštaitijos gamtos grožį, joje gyvenančių žmonių menišką prigimtį, jų kūrinius ir darbus. „Arimų spalvos“ (1981 m.) – apybraiža apie Zarasų rajono Paduščio kolūkio mechanizatorių Vitkauskų šeimą. „Rimties sargyboje“ (1984 m.) – apie Zarasų rajono Dusetų apylinkės milicijos įgaliotinį, šviesaus atminimo Kęstutį Puodžių. „Rasa kėlė pasagėlę“ (1988 m.) – apie Dusetų valstybinio žirgyno darbuotoją, trenerę Vitą Lingytę. Vienuose iš šių filmų Rimantas Kamarauskas buvo kūrybinės filmavimo grupės direktoriumi, kituose – scenaristu.

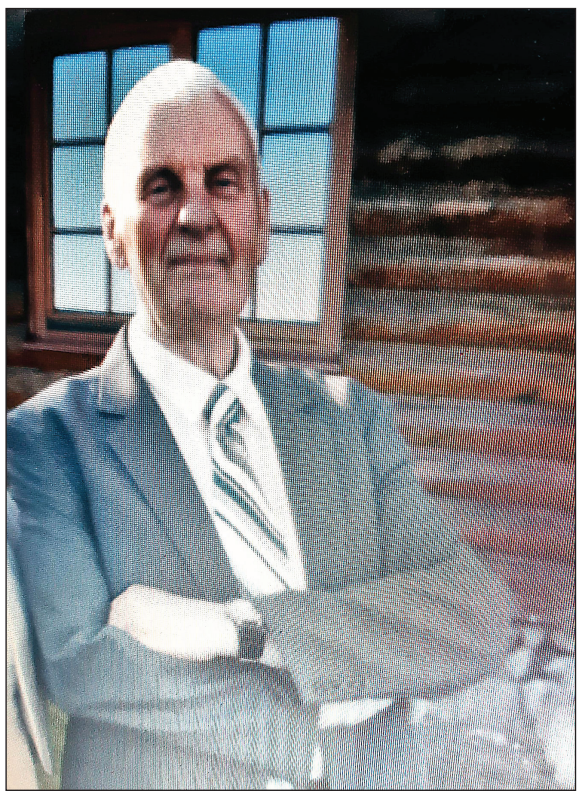

R. Kamarauskas.

„RIMANTUI. AČIŪ TAU.

„Lapkričio 1-ąją Tu išėjai. Bet ar tikrai išėjai? Lapkričio 1-oji – simbolinė diena, kai prisimenami visi mirusieji. O Tu toks gyvas ir tikras savo gyvenimu, savo darbu ir savo bendravimu. Ten, kur Tu buvai, visada tapdavai bendravimo siela. Tavo erudicija, humoras suteikdavo Tau nenusakomo šarmo. Niekada iš Tavo lūpų nebuvo patyčių, keiksmažodžių, tik lengvas bendravimo žaismas, kuris leisdavo Tau pasijausti dėmesio centru. Tavo darbas yra išlikęs televizijos filmuose. Jis nėra matomas žiūrovams (nes Tu ne aktorius), bet Tavo bendradarbiai ir mes, Tavo artimieji, žinome, kiek Tau teko pasistengti, kad būtų pasiektas norimas rezultatas. Mes žinome, kiek Tu dirbai ir stengeisi, ieškodamas rekvizitų ar tinkamos filmavimui erdvės. Juk ir mūsų Sangrūda išliko filmuose – tiek vietovės, tiek rekvizito atžvilgiu. Mums tai suteikia malonumo, o tai įvyko Tavo dėka. Ačiū.“ (Dukra Giedrė Kamarauskaitė.)

„Tado Blindos“ kūrybinė grupė. R. K. antroje eilėje ketvirtas iš dešinės.

Vilniaus TV darbuotojai. Antras iš dešinės R. Kamarauskas.

„Grįstas meile, pagarba, abipusiais prisiminimais ir pagalba, esant reikalui. Tavo giminaičiai Tavęs laukė Gipėnuose, čia tyvuliavo Tavo jaunystės Sartų ežeras, čia buvo Tavo vaikų namai, čia buvo reikalinga Tavo pagalba. Ir Tu padėjai. Tavo meilė šeimai, o ypač anūkui Ainiukui, buvo beribė. Gali šiandien juo didžiuotis, jis VU Teisės fakulteto studentas. Mandagus, komunikabilus, dailus vaikinas. Toks, kokį mes prisimename Tave.

Taigi, Tu neišėjai. Likai mūsų prisiminimuose, savo darbuose ir savo vaikuose. Mylime Tave, tikime, kad ir Tu mus. Dar kartą ačiū Tau už viską – už Tavo šypseną, Tavo žodį, Tavo Meilę.“ (Onutė, R. Kamarausko žmonos sesuo.)

„Mano tėtis gimė 1942 m. lapkričio 6 d. Zarasų rajone, Dusetų miestelyje. Mirė 2020 m. lapkričio 1 d., likus kelioms dienoms iki savo gimtadienio. Jo tėtis Antanas buvo Dusetų pašto viršininkas, mama Ona namų šeimininkė. Jų namas, kuriame gyveno šeima, tebėra ir dabar Dusetose, šalia vaistinės. Prasidėjus trėmimui į Sibirą, šeima buvo priversta slapstytis, senelis emigravo į JAV. Baigęs gimnaziją, tėtis su mama persikraustė į Vilnių. 1964 m. baigė tuometinį Maskvos Kinematografijos institutą. Įgijo dokumentinių filmų kinematografijos specialybę. Pradėjo dirbti Lietuvos Kino studijoje dokumentinių filmų direktoriumi. Vėliau sekė darbas LRT, Vilniaus televizijoje, 5 kanalo televizijoje, Lietuvos telefilme.

Bene mėgstamiausia jo veikla buvo dokumentinių filmų kūrimas. Kartu su filmų kūrybine grupe jis mielai ir su užsidegimu ieškodavo naujų idėjų, žmonių, vietų, personažų, kuriuos per šiuos filmus atskleisdavo pačiomis gražiausiomis spalvomis. Gimtosios vietos, Zarasų kraštas, jo žmonės, gamta buvo perkeliami į kino filmus „Kur ežerėliai ežerai“, „Rasa kėlė pasagėlę“, „Žirgas paviliojo“, „Pripažinimas“ ir kt.

Tai tik nedaugelis bendrų kūrybinių darbų. Tėtis daug prisidėjo ir prie legendinio filmo „Tadas Blinda“ kūrimo. Jis dažnai pasakodavo apie šio filmo kūrimą, organizavimo darbus, aktorius, apie tai, kad daugelis filmo kadrų buvo filmuota ir šalia Sartų ežero, kad net šulinį, kuris buvo daugelyje filmo kadrų, sumeistravo tuo metu Pasartės kaime gyvenęs jo dėdė Izidorius. Ir net filmo frazė „špyga taukuota“ buvo jo mėgstamiausia.

Vėliau sekė jo darbas Lietuvos nacionalinėje televizijoje, Žinių laidoje, „Panoramoje“, Vilniaus televizijoje, 5 kanale. Tėtis buvo darbo fanatikas – pirmas ateidavo, paskutinis išeidavo. Tai buvo jo gyvenimo būdas, net laisvu laiku planuodavo, kaip ką padaryti geriau.

1991 m. sausio 13 d. buvo vienas iš Lietuvos Televizijos gynėjų, apdovanotas Sausio 13 d. gynėjų atminimo medaliu.

Tėtis turėjo sveiką humoro jausmą, mokėdavo taktiškai pajuokauti, niekada neįžeisdavo kito. Būdavo kompanijos siela, mokėdavo gerų anekdotų, posakių, dalindavosi linksmais prisiminimais. Savitas humoro jausmas išliko net jam sergant. Kai įsigijome sodybą netoli Dusetų, gražiame gatviniame Gipėnų kaime, tėtis labai apsidžiaugė. Visos vasaros buvo praleidžiamos ten. Tai buvo jo kraštas, jo žmonės, jo žemė... Jis vis sakydavo, kad tik čia taip gera, nes gali matyti tolius, pievas, Sartų ežero gelmę...“ (Giedrė Kamarauskaitė.)

Paruošė V. VISOCKIENĖ

Nuotr. iš Kamarauskų šeimos albumo

Apie projektą „Dusetos raizgosi į tinklą“

Šiais laikais vis daugiau leidinių galima pasiekti skaitmeninėje erdvėje. Prie elektroninio turinio gausos prisideda ir Dusetų krašto laikraštis „Dusetos“, kurį jau galima skaityti ir internete. Asociacija „Dusetų seniūnijos ir parapijos bendruomenės santalka“ savo veiklą pradėjo prieš šešiolika metų. Jos tikslai – burti Dusetų krašto žmones į bendruomenę, kuri spręstų įvairias problemas. Šiais metais organizacija sėkmingai dalyvavo projekto „Prisijungusi Lietuva“ inicijuojamame Bendruomenių įtinklinimo projektų konkurse ir tapo viena iš 120-ies laimėtojų, gavusių galimybę įgyvendinti savo idėją. Dusetų bendruomenės nariai aktyviai dalyvauja kompiuterinio raštingumo mokymuose, tad ieškojo būdo pritaikyti šiuolaikines technologijas asmeninėje bei bendruomenės veikloje. Be to, norėjo išsaugoti Dusetų ir jų apylinkių kultūrinį paveldą bei garsinti Dusetų kraštą. Todėl nusprendė sukurti skaitmeninį laikraštį „Dusetos“, kurį galima skaityti Dusetų krašto internetinėje svetainėje *dusetukrastas.info*. Projekto metu atsiskleidė puiki partnerystė su Dusetų Kazimiero Būgos biblioteka bei kultūros centru – Dusetų dailės galerija. Prie projekto įgyvendinimo taip pat itin daug prisidėjo bendruomenės nariai: Elidijus Čypas, administruojantis įskiepį, laikraščio redaktorius Vytautas Kaziela bei žurnalistės Vilija Visockienė, Giedrė Mičiūnienė ir Laima Gorpinič. Laikraštis „Dusetos“ pradėtas leisti 2007-aisiais metais savanoriškomis bendruomenės narių pastangomis. Jame nagrinėjamos įvairiausios kaimo problemos, kaimo išlikimo vizijos ir misijos, supažindinama su žymiais kaimo žmonėmis, kultūriniu gyvenimu, visuomenine veikla. Vykdant įtinklinimo projektą, Dusetų internetinėje svetainėje *dusetukrastas.info* sukurtas įskiepis „Laikraštis“, kuriame patalpintas šio laikraščio archyvas, o naujesnius numerius galima rasti skaitmeniniu formatu. Nuo šiol daugiau žmonių turi galimybę skaityti šį laikraštį bei susipažinti su Dusetų kraštu, tad didėja krašto žinomumas, o nuolatiniai laikraščio skaitytojai gali greitai rasti beveik visus senesnius leidinius vienoje vietoje ir prisiminti įvairius bendruomenės įvykius. Bendruomenės pirmininkė Aldona Žiliukienė: „Džiaugiuosi, kad paskatinome savo bendruomenės gyventojus naudotis internetu bei galėjome patarti ir suteikti žinių, kaip greitai susirasti įvairią informaciją elektroninėje erdvėje. Manau, kad kuriant įskiepį buvo svarbu tobulėjimas, nuolatinis bendravimas tarp įvairaus amžiaus bendruomenės narių ir naujų dalykų išbandymas skaitmeninėje erdvėje.“ Ji teigia, kad projekto rezultatas naudingas visoms amžiaus grupėms, o ypač ateities kartoms, kurios galės susipažinti su Dusetų krašto praeitimi. Kiti bendruomenės nariai taip pat džiaugiasi projekto veiklomis, galimybe mokytis, plėsti pažintis. Ateityje žadama nuolatos pildyti

naująjį įskiepį, kurti straipsnius apie miestelio šventes ir renginius, kaupti ir skaitmeninti dar daugiau informacijos. Projektas „Prisijungusi Lietuva: efektyvi, saugi ir atsakinga Lietuvos skaitmeninė bendruomenė” vykdo Bendruomenių įtinklinimo projektų konkursą, skirtą bendruomenėms, siekiančioms plačiau pritaikyti interneto galimybes savo kasdieninėje veikloje. Pagrindinis konkurso tikslas – skatinti gyvenamosios vietovės bendruomenės dalį veiklų perkelti į elektroninę erdvę, pasitelkiant informacines ir ryšių technologijas, kurti naujas ar tobulinti jau esamas paslaugas bendruomenės nariams ir taip paskatinti gyventojus naudotis internetu. Daugiau apie projektą – svetainėje ***www.prisijungusi.lt.***

Projekto rezultatai matomi: ***https://www.dusetukrastas.info/laikrastis/ http://www.aukstaitijosgidas.lt/dusetu-krasto-skaitmeninis-laikrastis-siu-dienu-ir-ateities-zmonems***

Konkurso rengėjų bei iniciatorių informacija Sekite informaciją: ***konkursas.beti.lt***

Pandemijos iššūkius sprendžiančios technologijos: kas sieja namų darbus ir naminius gyvūnus?

(Atkelta iš 1 psl.)

Paprastesnė naminių gyvūnų priežiūra

Dar vienų kūrybinių dirbtuvių nugalėtojai – komanda „Yuffi“ iš Vilniaus. Jaunieji startuolio kūrėjai vysto virtualaus valgiaraščio sistemą. Komandos lyderio Beno Volkovo teigimu, toks sprendimas, paremtas NFC kodu, palengvintų tiek maisto tiekėjų, tiek ir kliento patirtį užsisakant vakarienę ar pietus. NFC yra būdas mobiliajam telefonui bendrauti su aplinka. Norint, kad veiktų kodas, reikia priklijuoti nedidelę mikroschemą prie daikto, taip susiejant įrenginius.

Idėją, susijusią su maistu, tačiau ne žmonėms, o auginiams vystė ir Kauno „LovelyPaws“ komanda. Programėlės idėja – augininių šeimininkams suteikti galimybę paprasčiau rasti informaciją apie keturkojų priežiūrą, mitybą, sveikatą. Komandos lyderio Dovydo Ivanausko teigimu, tokia idėja kilo iš gyvenimiškos patirties, kai auginiui teko ieškoti maisto, kurio sudėtyje nebūtų jautienos.

„Mūsų programėlėje šeimininkai galėtų susikurti augintinio profilį, sujungti jį su e-sveikatos pasu, naudotis maisto filtravimo galimybėmis pagal alergenus, ligas, sudėtį. Taip pat tikimės prie idėjos pritraukti ir įvairias gyvūnų prekių parduotuves, kurios galėtų siūlyti geriausius sprendimus konkretiems augintinio poreikiams“, – sako D. Ivanauskas.

Laiką taupantiems – bekontaktis apsipirkimas

Natūralu, kad pandemija bei jos sukurtos problemos diktuoja idėjas ir kūrybinėse dirbtuvėse. Komanda „Lispa“ iš Marijampolės hakatono metu vystė „Food2Home“ idėją ir yra 10-toji komanda, kuri nacionaliniame hakatone varžysis dėl pagrindinio prizo. Komandos lyderio Martyno Klimašausko nuomone, vystant startuolius yra labai svarbu suvokti, kokių klaidų išvengti ir kaip pateikti idėją, kuri atlieptų rinkos poreikius.

„Mūsų kuriama mobilioji aplikacija spręstų paprasčiausią, tačiau ir labai svarbią problemą šiuolaikiniam žmogui – laiko trūkumą. Programėlėje būtų galima užsisakyti maisto produktų į namus iš įvairių parduotuvių. Taip būtų paprasčiau atrasti geriausią konkretaus produkto kainą, apsipirkti saugiau, ypač pandemijos metu. Kaip jau tikriausiai rinkai įprasta, būtų galimybė užsakytus ir jau surinktus produktus atsiimti patiems. Galiausiai, tokia platforma kurtų ir naujas darbo vietas kurjeriams“, – sako M. Klimašauskas.

Turing School informacija

Būk savanoris – keisk pasaulį, tu tai gali!

Savanorystės apibrėžimų yra labai daug, šiandien ji įgauna naują prasmę – kaip pagalbą žmogui ir mus supančiai aplinkai. Tai darbas, kurį atliekame ne sau, ne draugams ar giminaičiui, o visiškai svetimam žmogui, kuriam neprivalai daryti kažką gero ir kuris neturi tau atsilyginti. Taip pat savanorystė gali būti orientuota į aplinkos tvarkymą. Savanoriška veikla skatina tobulėjimą, vystomas socialinis naudingumas, bendrieji gebėjimai ir, žinoma, atveriamos naujos galimybės.

Savanoriu gali tapti ir tu bei savanoriauti atviro jaunimo centre (nuo 14–29 metų), nesvarbi tavo lytis, religiniai ar politiniai įsitikinimai. Jei iškyla klausimas, kodėl verta savanoriauti, atsakymas paprastas – žinojimas, kad gali padėti, noras pasisemti naujos patirties, iššūkių troškimas, pažinčių ir draugų paieškos bei tikėjimas, kad kartu galime pakeisti ir pagerinti mus supančią aplinką.

Jei tau nekyla klausimų „Kiek už tai gausiu?“ arba „Kas man iš to?“, PRISIJUNK prie Zarasų atviro jaunimo centro. Mes padėsime atverti platų saviraiškos, dalijimosi džiaugsmu ir atradimų horizontą.

Zarasų kultūros centras, kuriame kaip struktūrinis padalinys veikia Zarasų atviras jaunimo centras, Jaunimo reikalų departamento prie Socialinės apsaugos ir darbo ministerijos, yra akredituotas priimti savanorius ir dirbti su jais. Mes vykdome įvairius projektus, iniciatyvas, kuriame ne tik saugias erdves jauniems

(Nukelta į 4 psl.)

Imam gėlą širdies
Ir dalijam perpus,
Gal maža dalele
Ji lengvesnė Jums bus...

Nuoširdžiai užjaučiame dėl žmonos Irenos mirties vyrą A. Sirvydį ir sūnus Algį ir Alvydą.

Užjaučia P. ir A. Galvydžiai, sūnus Gediminas ir dukra Gražina

Pasidžiaukime jaunaisiais hakatonais!

Sveikinimai jauniausiai Dusetų Kazimiero Būgos gimnazijos komandai „Bitai“, dalyvavusiai regioniniuose hakatonuose ir laimėjusiai pirmą vietą bei bilietą į Nacionalinį hakatoną. Komandoje „Bitai“ projektą kūrė ir idėją vystė gabiausi bei išradingiausi 8 klasės mokiniai: Aivita Malažinskaitė, Dovydas Drebulis, Augustinas Liorentas, Akvile Liesyte ir Deimilė Pivoriūnaitė. Moksleiviai dirbo prie platformos vaikams, kurioje būtų galimybė anonimiškai pranešti apie patyčias. Savo idėja „Bitai“ tikisi stabdyti mokyklose vis dar labai opią patyčių problemą.

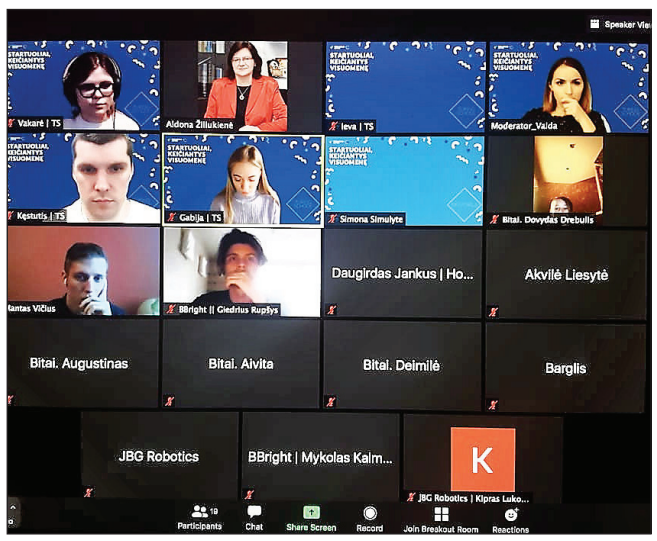

Nacionalinis hakatonas taip pat buvo labai naudingas geroja patirtimi bei svarbiomis idėjomis. Šauniai komandai „Bitai“ lyderiavo ir visas organizacines veiklas atliko Aivita Malažinskaitė, platformos kūrėju ir administratoriumi buvo Dovydas Drebulis, likę komandos nariai rūpinosi reikalingos informacijos paieška bei dizainu.

Sveikinimai skrieja ir dar keturioms dusetiškių komandoms: „Dusetiškiams“, „Sartiečiams“, „Gigabaitams“ bei „Megabaitams“!

Sėkmės, darbštieji, jaunieji idėjų kūrėjai ir pasaulio keitėjai!

IT mokytoja Aldona ŽILIUKIENĖ
Aldonos Žiliukienės nuotr.

Mokslo iššūkiai per pandemiją: nacionalinio hakatono laimėtojai kurs švietimo renesansą

PRISIJUNGUSI LIETUVA

Viena stipriausiai karantino ir pandemijos paveiktų sričių neabejotinai yra švietimo sistema. Nuotolinis mokymasis, technologinių žinių trūkumas, koncentracijos ir dėmesio problemos prie ekranų tapo kone pagrindiniais iššūkiais šiais metais. Du mėnesius trukusio hakatonų maratono finalas taip pat įrodė, kad švietimo spragų reikšmę supranta ir patys jaunuoliai – daugiausiai potencialo turinti idėja pripažinta virtualioji mokykla.

Nuo spalio iki gruodžio 10-je Lietuvos regionų vyko hakatonai „Startuoliai, keičiantys pasaulį“. Projekto „Prisijungusi Lietuva“ inicijuota veikla skatino jaunus žmones susitelkti ir įdarbinus technologijas spręsti šiandienos ir rytojaus problemas. Renginių ciklas sujungė daugiau nei 40 komandų visoje Lietuvoje, o iniciatyvą vainikavo Nacionalinis hakatonas, kuriame 10 komandų tobulino savo startuolių idėjas ir tik viena iškovojo geriausios vardą.

Tikslas – švietimo renesansas Lietuvoje

Nacionalinį hakatoną šiais metais laimėjo komanda „BBright“ ir jų startuolio idėja „Gamified“. Komanda toliau plėtos kiekvienam mokiniui finansiškai ir technologiškai prieinamą virtualių korepetitorių tinklą. Ne paslaptis, kad yra kuo džiaugtis idėjai pelnius pirmuosius laurus, tačiau komandos lyderis Mantas Vičius teigia, kad realios pamokos ir patirtis per kūrybines dirbtuves buvo didžiausias hakatonų privalumas.

„Vienas pagrindinių dalykų, kurio teko išmokti – komandinis darbas. Supratome, kad rezultatai greičiausiai pasiekiami, jei komanda dirba 120 procentų pajėgumu ir geba mokytis iš mentorių. Taip pat buvo naudinga išgryninti savo idėjos pristatymą. Tad formulė, atkreipianti, šiuo atveju komisijos, o žvelgiant į ateities perspektyvą – ir investuotojų dėmesį gana paprasta. Svarbu pasakoti istoriją, akcentuoti problemą, patraukliai akiai pateikti idėją ir pasitikėti savimi“, – išmoktomis pamokomis dalijasi „BBright“ lyderis.

Komandos idėja gimė dar 2019 m. gruodį – kolegos ieškojo būdų, kaip padėti gimnazistams pelnyti geresnius rezultatus anglų kalbos egzaminuose. Per laiką idėja vis keitėsi, rinka diktavo naujus poreikius ir taisykles, kol galiausiai ir pati pandemija sudėjo paskutinius akcentus. Per hakatonus iki galo išgryninus idėją, galutinai įsigilinus į rinką, vaikinai savo produkto pristatymą pirmiesiems vartotojams planuoja jau 2021 m. pirmajame ketvirtyje.

„Mūsų startuolis spręs vieną, tačiau labai kompleksišką problemą – suprastėjusius mokinių nacionalinių egzaminų rezultatus. Vis dėlto, pasitelkus žaidybinius elementus, inovatyvią metodologiją, patrauklius vizualus, suteiksime daugiau motyvacijos ir net entuziazmo mokytis šiek tiek kitaip. Mes tam tikra prasme norime kurti švietimo renesansą Lietuvoje“, – sako M. Vičius.

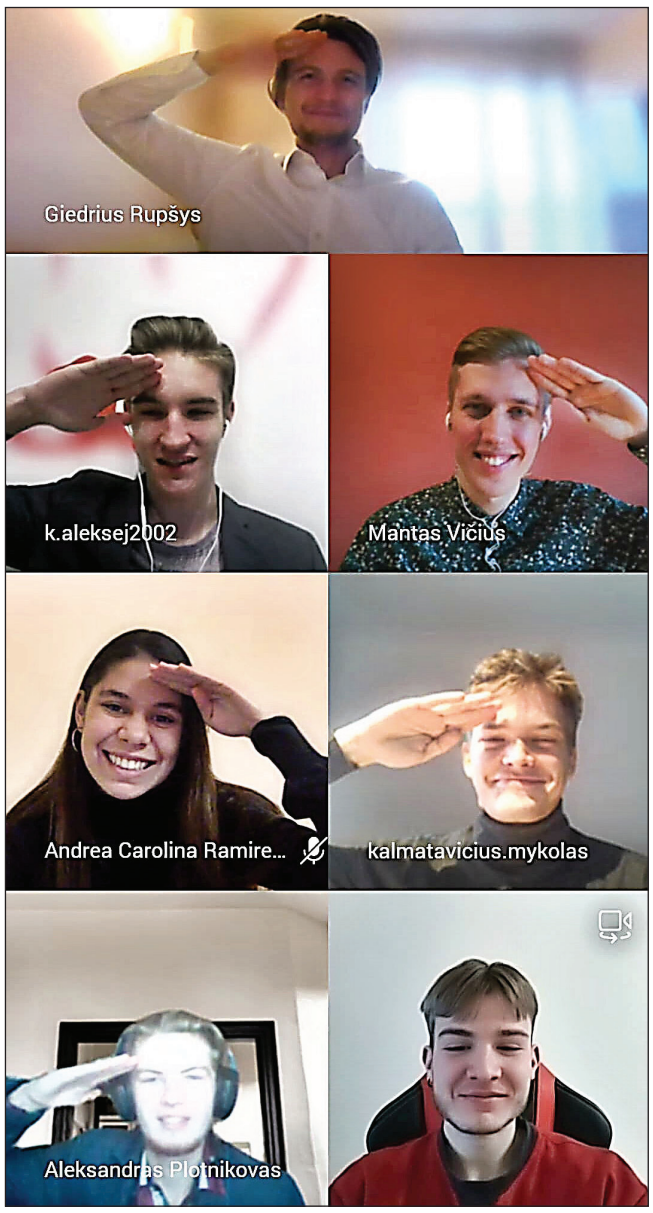

Nori „bandyti“ verslą, bet trūksta drąsos

Hakatonus organizavusios „Turing School“ vadovės Monikos Simaškaitės teigimu, „BBright“ komanda buvo ypač įsigilinę į rinkos poreikius, identifikavo opią problemą, kuriai pasiūlė realiai įgyvendinamą ir stiprią idėją. Galiausiai, prie jų pergalės prisidėjo ir apgalvotas verslo modelis bei įtraukiantis idėjos pristatymas.

„Hakatonų formatas suteikia terpę jauniems žmonėms ne tik generuoti problemų sprendimus, bet ir realiai jas spręsti. Šiuo hakatonų maratonu stengėmės ugdyti jaunų žmonių verslumo ir kūrybiškumo įgūdžius, praskleisti kartais paslaptingą startuolių pasaulio uždangą ir parodyti, kad drąsa ir motyvacija jauname amžiuje baudžiama nebus. Jeigu verslo idėja ir nepasiteisins, jaunuoliai pasiliks su labai svarbiomis ir praktiškomis pamokomis, kurios neleis kartoti tų pačių klaidų ateityje“, – sako M. Simaškaitė.

Jai antrina ir asociacijos „Langas į ateitį“ projekto koordinatorė Simona Gogelytė: „Jauni žmonės, nori bandyti kurti verslą. Dažnai jie turi gerų idėjų, sprendimų, pastebi aktualias problemas, tačiau jiems trūksta žinių ir motyvacijos iš tiesų imti ir sukurti skaitmeninį įrankį tiems iššūkiams spręsti. Būtent todėl hakatonai geroms idėjoms suteikia šiek tiek daugiau jėgos, konkretumo, padeda atsakyti į pagrindinius klausimus apie produkto tikslą, auditoriją, vertę bei reikalingas investicijas“.

Tiesa, hakatonai nėra naujas formatas Lietuvoje, tačiau pastebima, kad tokie renginiai dažniausiai fokusuojami į didžiuosius miestus, o mažesniuose regionuose jaučiamas šių žinių trūkumas. Būtent todėl projekto „Prisijungusi Lietuva“ komanda nusprendė inicijuoti hakatonų ciklą „Startuoliai, keičiantys visuomenę“, kuris padėtų jaunuoliams ne tik didžiuosiuose miestuose, bet ir visoje Lietuvoje kūrybiškai taikyti skaitmenines technologijas kuriant startuolius.

Nacionalinio hakatono metu pirmosios vietos nugalėtojai „BBright“ laimėjo 500 EUR vertės stipendiją bei konsultaciją su „Versli Lietuva“ specialistais, padėsiančią toliau sėkmingai vystyti idėją ir ieškoti investicijų. Komanda „Yuffi“ ir jų virtualių restoranų meniu idėja pelnė antrąją vietą, o trečiąją – „LovelyPaws“ bei jų platforma, padėsianti paprasčiau rūpintis naminiais gyvūnais.

Būk savanoris – keisk pasaulį, tu tai gali!

(Atkelta iš 3 psl.)

žmonėms, bet ir ugdome įvairias kompetencijas, kurios leidžia jaunimui efektyviai siekti savo tikslų.

Kviečiame 14–29 m. jaunuolius iš visos Lietuvos registruotis į Jaunimo savanoriškos tarnybos programą. Numatoma veiklos pradžia – 2021 m. sausio mėnuo. Registracija atvira iki 2020 m. gruodžio 7 d. 18:00 val. Registracijos anketą rasite čia: *https://jst.jrd.lt/newCandidate*

Laukiame tavęs. Susiek su mumis. Ir tapk veržlios komandos nariu!

Mus remia ir mūsų veiklą finansuoja Jaunimo reikalų departamentas prie SADM, Zarasų rajono savivaldybės administracija.

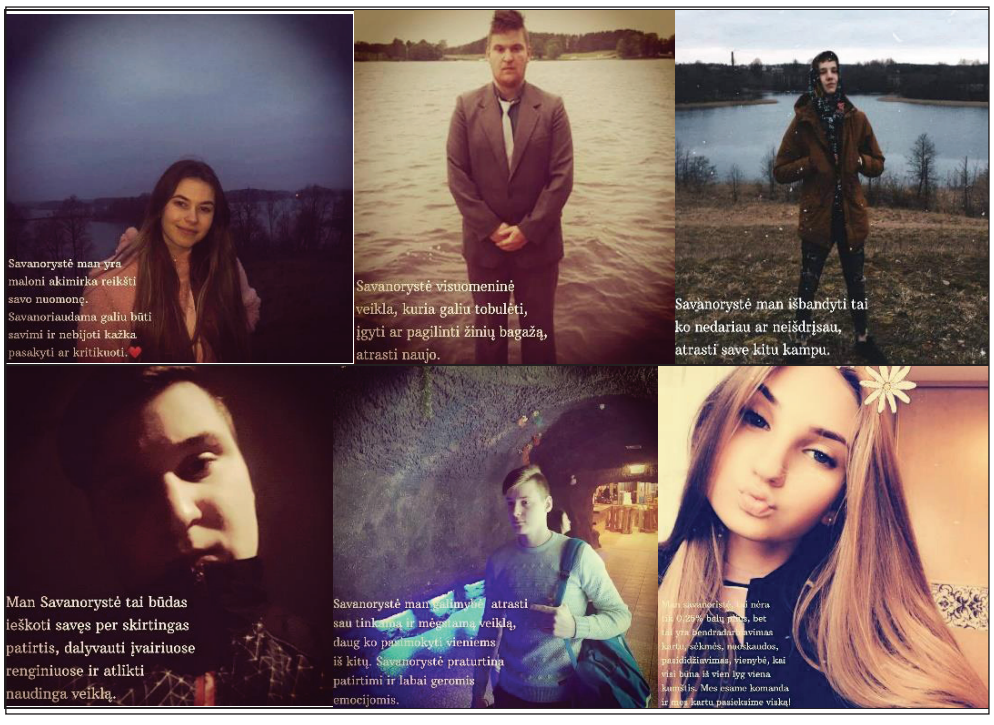

Dusetos - ŪŽENIS priedas. Redaktorius Vytautas Kazela. El. p. *laikrastis.dusetos@gmail.com. Tel. +370 61459875 Tiražas 355 egz.*